

## Resolución Directoral Regional

Nº 131 -2025-GRSM/DREM

Moyobamba, 15 JUL. 2025

### VISTO:

El expediente del petitorio minero MARIA NATIVIDAD de código 72-00012-24, formulado en el sistema WGS84 con fecha 04 de junio de 2024, a las 15:16 horas; comprendiendo 100 hectáreas de extensión, por sustancias no metálicas; ubicado en el distrito de SORITOR/YORONGOS, provincia Moyobamba/Rioja y departamento de San Martín ante la mesa de partes de la Dirección Regional de Energía y Minas de San Martín, por ELEUTERIO TERRONES GIL; el Informe N° 028|-2025-GRSM/DREM-DPFME/JFEY, y el Informe Legal N°151-2025-GRSM/DREM/AEFA y;

### CONSIDERANDO:

Que, de conformidad con la Resolución Ministerial N° 009-2008-MEM/DM publicada en el diario oficial El Peruano el 16 de enero del 2008, declaran que el Gobierno Regional de San Martín a través de la Dirección Regional de Energía y Minas, ha concluido el proceso de transferencia de funciones sectoriales en materia de Energía y Minas, siendo a partir de la fecha competente para el ejercicio de las mismas;

### Aspecto técnico y oposiciones

Que, el informe del Área Técnica de la Dirección de Promoción y Fiscalización Minero Energética, en base a la información del Catastro Minero Nacional, ha determinado que el área del petitorio se encuentra libre de derechos mineros, no existiendo oposición en trámite;

Que, el petitorio se ha tramitado con sujeción al procedimiento minero ordinario contenido en el Texto Único Ordenado de la Ley General de Minería, aprobado por Decreto Supremo N° 014-92-EM del 02 de junio de 1992 y el Reglamento de procedimientos mineros aprobado por Decreto Supremo N° 020-2020-EM, de fecha 08 de agosto del 2020;

### Ley que oficializa el Sistema de Cuadrículas Mineras en coordenadas UTM WGS84, respecto a derechos mineros prioritarios

Que, la Ley N° 30428 señala que los petitorios mineros formulados hasta el 30/04/2016 expresan también en su título de concesión minera sus coordenadas UTM en el sistema WGS 84;

Que, el artículo 12 del Texto Único Ordenado de la Ley General de Minería, aprobado por el Decreto Supremo N° 014-92-EM, dispone que cuando dentro del área encerrada por una cuadrícula existan denuncias, petitorios o concesiones mineras peticionadas con anterioridad al Sistema de Cuadrículas Mineras en

## Resolución Directoral Regional

N° 131 -2025-GRSM/DREM

coordinadas UTM, referidas al Sistema Geodésico Horizontal Oficial (WGS84), los nuevos petitorios sólo comprenderán las áreas libres de la cuadrícula o conjunto de cuadrículas;

Que, el artículo 11 de la Ley N° 26615 establece que las áreas de los derechos mineros formulados al amparo de legislaciones anteriores al Decreto Legislativo N° 708, cuyos vértices adquieren coordenadas UTM definitivas bajo el procedimiento de la ley acotada, serán respetadas obligatoriamente por las concesiones otorgadas o que se otorguen bajo el sistema de cuadrículas del procedimiento ordinario del Texto Único Ordenado de la Ley General de Minería, debiendo consignar en los títulos de estas últimas las coordenadas UTM definitivas de los vértices que definen el área a respetarse, además del nombre de la concesión, padrón y extensión en hectáreas de las concesiones prioritarias;

Que, se excluye del respeto aquellas áreas de derechos mineros extinguidos que han sido retirados del Catastro Minero Nacional, al incorporarse al derecho que los respetaba, conforme al artículo 66 del Texto Único Ordenado de la Ley General de Minería, aprobado por Decreto Supremo 014-92-EM;

Que, de acuerdo a Ley N° 30428, los derechos mineros que han obtenido en aplicación de la Ley N° 26615 coordenadas UTM definitivas en el sistema PSAD56, o que han sido formulados en este sistema deben ser respetados conforme a estas coordenadas para todo efecto jurídico;

Que, para este fin se establece también que los petitorios mineros que se formulen y otorguen conforme el Sistema Geodésico Horizontal Oficial WGS84 contarán con sus coordenadas UTM equivalentes en el sistema PSAD56, en caso de que se superpongan a derechos mineros prioritarios formulados o que hayan adquirido coordenadas UTM definitivas en el sistema PSAD56 en aplicación de la Ley N° 26615;

### Superposición a áreas restringidas

#### **Con respecto a la consulta a SERNANP (Servicio Nacional de Áreas Naturales Protegidas por el Estado)**

Que, el petitorio en evaluación se encuentra PARCIALMENTE sobre el Bosque de Protección Alto Mayo, declarado con Resolución Suprema 0293-87 AG/DGFF.

Que, con fecha 13 de junio 2008 se publicó en el diario oficial El Peruano, la Resolución Jefatural N° 001-2008-INRENA, que aprueba el Plan Maestro del Bosque de Protección Alto Mayo; asimismo, se estableció los límites de la Zona de Amortiguamiento.

Que, mediante Resolución Presidencial N° 069-2023-SERNANP, publicada en diario El Peruano el 26 de febrero de 2023, se actualizó el Plan Maestro del Bosque de Protección Alto Mayo para el periodo 2023-2027, así como la modificación de la zonificación y su Zona de Amortiguamiento.





## Resolución Directoral Regional

N° 131 -2025-GRSM/DREM

Que, por los señalados, en los párrafos anteriores, la superposición advertida del petitorio MARIA NATIVIDAD, código 72-00012-24 a la Zona de Amortiguamiento del Bosque de Protección Alto Mayo es en forma PARCIAL.

Que, mediante Oficio N° 1114-2024-GRSM/DREM de fecha 02/08/2024, se oficia al SERNANP el Informe Técnico y Legal, para su opinión respecto a la compatibilidad del área del petitorio minero con la Zona de Amortiguamiento del Bosque de Protección Alto Mayo.

Que, con Oficio N° 000183-2024-SERNANP-BPAMY-SGD de fecha 13 de agosto de 2024, adjunto a la Opinión Técnica N° 297-2024-SERNANP-JBPAMY, la jefatura del Bosque de Protección Alto Mayo, concluyó:

Que, la solicitud de la propuesta de la actividad del petitorio minero no metálico MARIA NATIVIDAD de código 720001224, superpuesta parcialmente a la Zona de Amortiguamiento del Bosque de Protección Alto Mayo, correspondiente a un área de 6.32 has, es COMPATIBLE dado que no contraviene con la Categoría, Zonificación, Plan Maestro y Objetivos de Creación del Área Natural Protegida.

**Con respecto a la DIRECCIÓN DESCONCENTRADA DE CULTURA DE SAN MARTÍN - zonas arqueológicas**

Que, asimismo, EL PETITORIO EN EVALUACIÓN SE ENCUENTRA SUPERPUESTO EN FORMA PARCIAL a la Gran Zona de Reserva Arqueológica declarado con Decreto Supremo 022-2000-ED.

Que, mediante Oficio N° 1110-2024-GRSM/DREM de fecha 01/08/2024, se ofició a la Dirección Desconcentrada de Cultura de San Martín, con el Informe Técnico y Legal de su evaluación del presente derecho minero, para su opinión técnica respecto a los bienes integrantes inmuebles integrantes del Patrimonio Cultural de la Nación en el área de la Gran Zona de Reserva Arqueológica.

Que, con Oficio N° 001011-2024-DDC SMA/MC de fecha 14 de agosto de 2024, adjuntado al Informe N° 000081-2024-DDC SMA-JDC/MC, la Dirección Desconcentrada de Cultura de San Martín concluyó; que los componentes referidos a la consulta no se encuentran superpuestos, ni colindantes o próximo a algún sitio arqueológico registrado por el Ministerio de Cultura.

**Con respecto a la consulta al servicio nacional forestal y de fauna silvestre- SERFOR**

Que, mediante Oficio N° 1112-2024-GRSM/DREM de fecha 01/08/2024, se oficia al SERFOR el Informe Técnico y Legal, para su opinión respecto a la superposición de concesiones forestales y terrenos de aptitud forestal.

Que, con Oficio N° D000744-2024-MIDAGRI-SERFOR-DGIOFFS de fecha 12/08/2024, adjunto al Informe Técnico D000271-2024-MIDAGRI-SERFOR-DGIOFFS-DCZO, el SERFOR concluyó:



## Resolución Directoral Regional

Nº 131 -2025-GRSM/DREM

-No existe superposición de concesiones forestales con el derecho minero en consulta.

Que, la opinión emitida por el SERFOR, es previa a las actividades mineras, que radica en constituirse como alerta, respecto a los recursos forestales y de fauna silvestre existentes en el ámbito del petitorio minero con la finalidad de evitar la degradación de la diversidad ecológica.

### **Respecto a la información del sistema de información catastral rural-SICAR- con respecto a las tierras rústicas de uso agrícola**

Que, el artículo 14 del Texto Único Ordenado de la Ley General de Minería, aprobado por Decreto Supremo N° 014-92-EM, establece que no podrán establecerse concesiones no metálicas en tierras rústicas de uso agrícola, sin considerar entre éstas a los pastos naturales.

Que, asimismo, el inciso 32.3 del artículo 32 del Reglamento de Procedimientos Mineros, aprobado por Decreto Supremo N° 020-2020-EM, dispone que para fines del artículo 14 de la Texto Único Ordenado de la Ley General de Minería, en el caso de petitorios de concesiones mineras por sustancias no metálicas, la información sobre la superposición a tierras rústicas de uso agrícola debe obtenerse del Sistema de Información Catastral Rural - SICAR. Si la superposición fuera parcial a dichas áreas se ordena el respeto, y si fuera total se procede a la cancelación de la(s) cuadrícula(s) correspondiente(s).

Que, el Área Técnica de la Dirección de Promoción y Fiscalización Minero Energética, señala que reviso el Sistema de Información Catastral Rural-SICAR a través del visor del SICAR: MINAGRI V2.03 de la página web del MINAGRI, el cual contiene predios rurales o rústicos aplicados a actividades agrícolas que se encuentran catastrados a nivel nacional, y tras verificar la información del presente petitorio minero concluye lo siguiente:

Que, en la imagen satelital se observa a la cuadrícula del petitorio minero superpuesto parcialmente a tres (03) predios rurales catastrados destinados a actividades agropecuarias: 830977, 132742 y 132743; y superpuesto totalmente a dos (02) predios rurales catastrados destinados a actividades agropecuarias: 132740 y 132741; y predios rurales no catastrados mayores a 1 ha, destinados a actividades agropecuarias, no están catastrados porque el Sector Agrícola hasta la actualidad no ha ingresado sus unidades catastrales al SICAR.

Que, en consecuencia, no existe superposición total o al 100% de predios rústicos catastrados en el área del petitorio minero y de conformidad con lo establecido del artículo 35.2° del Reglamento de Procedimientos Mineros corresponde proseguir con el trámite respectivo.

### **Concesión Minera y utilización de las tierras**

Que, para este fin se establece, también que los petitorios mineros que se formulen y otorguen conforme al Sistema geodésico Horizontal; Oficial





## Resolución Directoral Regional

N° 131 -2025-GRSM/DREM

WGS84 contarán con sus coordenadas UTM equivalentes en el sistema PSAD56, en caso de que se superpongan a derechos mineros prioritarios formulados o que hayan adquirido coordenadas UTM definitivas en el sistema PSAD56 en aplicación de la Ley N° 26615;

Que, de acuerdo al artículo 9° del Texto Único Ordenado de la Ley General de Minería, aprobado por Decreto Supremo N° 014-92-EM, la concesión minera otorga a su titular el derecho a la exploración y explotación de los recursos minerales concedidos, y es un inmueble distinto y separado del predio donde se encuentre ubicada.

Que, el artículo 7° de la Ley N°26505, Ley de promoción de la inversión privada en el desarrollo de las actividades económicas en las tierras del territorio nacional y de las comunidades campesinas y nativas, sustituido por el artículo 1° de la Ley N° 26570 y su Reglamento aprobado por Decreto Supremo N° 017-96-AG, establece que La utilización de tierras para el ejercicio de actividades mineras o de hidrocarburos, así como para el transporte de hidrocarburos y minerales por ductos, requiere acuerdo previo con el propietario de las tierras o la culminación del procedimiento de servidumbre.

### Consulta Previa

Que, respecto de la consulta previa, el artículo 9° de la Ley del derecho a la consulta previa a los pueblos indígenas u originarios, reconocido en el Convenio 169 de la Organización Internacional del Trabajo (OIT) - Ley N° 29785<sup>1</sup>, señala que las entidades estatales deben identificar, bajo responsabilidad, las propuestas de medidas legislativas o administrativas que tienen una relación directa con los derechos colectivos de los pueblos indígenas u originarios, de modo que, de concluirse que existiría una afectación directa a sus derechos colectivos, se proceda a una consulta previa respecto de tales medidas;

Que, conforme el artículo 2° de la Ley N° 29785, se consultan las medidas legislativas o administrativas, así como planes, programas y proyectos de desarrollo nacional y regional, que afecten directamente los derechos colectivos de los pueblos indígenas u originarios, sobre su existencia física, identidad cultural, calidad de vida o desarrollo;

Que, el inciso 15.2 del artículo 15° del Convenio N° 169 de la OIT señala que "En caso de que pertenezcan al Estado la propiedad de los minerales o de los recursos del subsuelo, o tenga derechos sobre otros recursos existentes en las tierras, **los gobiernos deberán establecer o mantener procedimientos con miras a consultar a los pueblos interesados, a fin de determinar si los intereses de esos pueblos serían perjudicados, y en qué medida, antes de emprender o autorizar cualquier programa de prospección o explotación de los recursos existentes en sus tierras.** Los pueblos interesados deberán participar siempre que sea posible en los

<sup>5</sup> Conforme a lo dispuesto por la tercera disposición complementaria final de la Ley N° 29785, Ley del derecho a la consulta previa a los pueblos indígenas u originarios, reconocido en el Convenio 169 de la Organización Internacional del Trabajo (OIT), publicada el 07/09/2011 y vigente a los 90 días de su publicación, el Decreto Supremo N° 023-2011-EM, se encuentra derogado.



## Resolución Directoral Regional

Nº 131 -2025-GRSM/DREM

beneficios que reporten tales actividades, y percibir una indemnización equitativa por cualquier daño que puedan sufrir como resultado de esas actividades" (énfasis agregado);

Que, el artículo 6° del Reglamento de la Ley N° 29785, aprobado por Decreto Supremo N° 001-2012-MC, establece que debe efectuarse consulta previa antes de aprobar la medida administrativa que faculte el inicio de la actividad de exploración o explotación de los recursos naturales en los ámbitos geográficos donde se ubican los pueblos indígenas u originarios que podrían ver afectados directamente sus derechos colectivos;

Que, siendo la Dirección Regional de Energía y Minas San Martín, la autoridad administrativa minera con competencia para otorgar el título de concesión minera, conforme a la atribución establecida en el inciso f) de artículo 59° de la Ley Orgánica de Gobiernos Regionales, aprobada por Ley N° 27867, y asumiendo competencia del Gobierno Regional San Martín, corresponde informar si la concesión minera afecta algún derecho colectivo de pueblos indígenas y por tanto, si debe ser o no consultada, a fin que tome decisión al respecto para el otorgamiento de título de concesión minera;

Que, en el marco de las disposiciones señaladas, el otorgamiento de la concesión minera no afecta los derechos colectivos de los pueblos indígenas ni los de la población en general, porque:

- **No concesiona territorios** (predios, terrenos, tierras o cualquier denominación que se refiera a dicho bien), pues de conformidad con el artículo 9° del Texto Único Ordenado de la Ley General de Minería, aprobado por Decreto Supremo N° 014-92-EM, la concesión minera es un inmueble distinto y separado del predio donde se encuentra ubicada, correspondiendo al Estado garantizar el derecho de propiedad sobre la tierra, conforme lo establecen los artículos 70 y 88 de la Constitución Política del Perú;
- **La concesión minera únicamente reconoce "derechos" exclusivos a un particular sobre el yacimiento mineral**, el cual es de todos los peruanos mientras no sea extraído, conforme así lo establece el artículo 66° de la Constitución Política del Perú, al señalar que los recursos naturales pertenecen a la Nación, esto es a todos los peruanos; lo que concuerda con el artículo 4° de la Ley N° 26821, Ley Orgánica para el aprovechamiento sostenible de los recursos naturales, que señala que los recursos naturales mantenidos en su fuente son patrimonio de todos los peruanos, tratamiento que también resulta concordante con el artículo 954 del Código Civil, el cual dispone que la propiedad del predio comprende al subsuelo y al sobresuelo, pero no los recursos naturales, los yacimientos y restos arqueológicos, ni otros bienes regidos por leyes especiales;
- **La concesión minera no autoriza la utilización del predio o terreno para la realización de actividades mineras**, conforme expresamente lo regula el artículo 7 de la Ley N° 26505, Ley de promoción de la inversión privada en el desarrollo de las actividades económicas en las tierras del territorio nacional y de las comunidades campesinas y nativas, que establece que la utilización de tierras para el ejercicio de actividades mineras o de hidrocarburos requiere acuerdo previo con el propietario o





## Resolución Directoral Regional

Nº 131 -2025-GRSM/DREM

la culminación del procedimiento de servidumbre;

- **La concesión minera no autoriza la búsqueda ni la extracción de los minerales en predios o terrenos**, ya que el inicio de dichas actividades deben ser autorizadas mediante otras medidas administrativas sustentadas en estudios de impacto ambiental y permisos que se gestionan con posterioridad al otorgamiento de la concesión; conforme así lo señala entre otras, la Ley General del Ambiente, Ley N° 28611, y el inciso 12.2 del artículo 12° de la Ley del Sistema Nacional de Evaluación del Impacto Ambiental, Ley N° 27446;
- **La concesión minera no contiene información sobre los impactos que podrían producirse por la ejecución de proyectos mineros, ni aprueba proyectos de exploración ni de explotación**, ya que dichos proyectos son elaborados con posterioridad al otorgamiento de la concesión minera y son autorizados por el Ministerio de Energía y Minas y por los Gobiernos Regionales para el caso de pequeña minería y minería artesanal, en base a los estudios ambientales que aprueba, los cuales contienen información sobre los impactos ambientales (físicos, biológicos, sociales, económicos y culturales) como sobre el plan de manejo ambiental (medidas para prevenir, controlar y/o mitigar los impactos ambientales), los cuales determinan la viabilidad ambiental del proyecto, conforme lo señala el Decreto Supremo N° 020-2008-EM, Reglamento Ambiental para las Actividades de Exploración Minera, y el Decreto Supremo N° 040-2014-EM, Reglamento de Protección y Gestión Ambiental para las Actividades de Explotación, Beneficio, Labor General, Transporte y Almacenamiento Minero, sobre el medio ambiente;



La concesión minera conforme al Texto Único Ordenado de la Ley General de Minería, aprobado por Decreto Supremo N° 014-92-EM, únicamente contiene datos de la cuadrícula en el Catastro Minero Nacional (coordenadas UTM, extensión, distrito, provincia y departamento) y datos de identificación del titular minero, sea persona natural (nombre, documento de identidad, estado civil y domicilio) o persona jurídica (denominación, datos de inscripción en los registros públicos así como los de su representante legal y domicilio), así como la mención a la serie de obligaciones legales que el titular minero debe cumplir, como: gestionar permisos y autorizaciones sectoriales y privadas previos a la realización de actividades mineras; respetar zonas arqueológicas, red vial nacional, áreas destinadas para la defensa nacional, entre otros; sujetarse a la normatividad sobre las tierras, el cuidado ambiental, etc., y las advertencias sobre la responsabilidad administrativa, civil o penal en caso transgrede dichas normas;

Que, en tal sentido la medida administrativa de otorgamiento de una concesión minera no tiene relación directa con los derechos colectivos de los pueblos indígenas u originarios, no origina ningún tipo de afectación directa a sus derechos colectivos, **no faculta el inicio de actividad de exploración o explotación de recursos minerales** y no produce ninguna variación en la situación jurídica de dichos derechos colectivos, por lo que no procede realizar consulta previa respecto de tal medida, en razón al tratamiento constitucional que tienen los recursos minerales en el Perú y por los alcances y efectos explicitados que tiene la medida de otorgamiento de concesión minera en el marco de la legislación peruana, lo que también ha sido expresado en el fundamento 41 de la Sentencia N° 05427-2009-PC/TC del Tribunal Constitucional al señalar: "... Ello resulta aún más claro desde que el propio





# GOBIERNO REGIONAL SAN MARTÍN

DIRECCIÓN REGIONAL DE ENERGÍA Y MINAS

## Resolución Directoral Regional

Nº 131 -2025-GRSM/DREM

Convenio ha especificado como un ámbito especial donde debe llevarse a cabo la consulta aquel donde los pueblos indígenas puedan verse afectados como consecuencia de proyectos de exploración o explotación de recursos naturales en sus tierras (...), los cuales son elaborados después de otorgada la concesión minera;

### Pago del derecho de vigencia y/o penalidad

Que, el Derecho de Vigencia y/o penalidad se paga de acuerdo a la extensión que figura el Padrón Minero y a su Constancia de Pequeño Productor Minero o Productor Minero Artesanal vigente a la fecha de pago, conforme al Decreto Supremo N° 010-2002-EM, a la Ley que oficializa el Sistema de Cuadrículas Mineras en coordenadas UTM WGS84, Ley N° 30428, y a su Reglamento, aprobado por Decreto Supremo N° 025-2016-EM;

### Cumplimiento del Procedimiento y competencia

Que, el petitorio ha cumplido con los requisitos exigidos y se ha tramitado con sujeción al procedimiento minero ordinario, conforme el Texto Único Ordenado de la Ley General de Minería, aprobado por Decreto Supremo N° 014-92-EM y sus normas reglamentarias;

Que, procede otorgar el título de concesión minera, en razón a los informes favorables de la Dirección de Promoción y Fiscalización Minero Energética de la Dirección Regional de Energía y Minas de San Martín y al haberse cumplido con las formalidades que la Ley establece;

De conformidad con la atribución establecida en el inciso f) del artículo 59° de la Ley Orgánica de Gobiernos Regionales, aprobada por la Ley N° 27867, y asumiendo competencia el Gobierno Regional de San Martín; del Texto Único Ordenado de la Ley General de Minería, aprobado por Decreto Supremo N° 014-92-EM;

### SE RESUELVE:

**ARTÍCULO PRIMERO.-OTORGAR** el título de la concesión minera **No Metálica** MARIA NATIVIDAD de código 72-00012-24, **a favor de ELEUTERIO TERRONES GIL**, ubicado en el distrito de **SORITOR/YORONGOS**, provincia **Moyobamba/Rioja** y departamento de **San Martín**, de acuerdo a los datos de la Carta Nacional RIOJA, Hoja 13-I, comprendiendo **100** hectáreas de extensión y cuyas coordenadas UTM correspondientes a la zona **18**, son las siguientes:



## Resolución Directoral Regional

N° 131 -2025-GRSM/DREM

COORDENADAS UTM WGS84 DEL PETITORIO		
VERTICE	NORTE	ESTE
1	9 313 000.00	262 000.00
2	9 312 000.00	262 000.00
3	9 312 000.00	261 000.00
4	9 313 000.00	261 000.00



**ARTÍCULO SEGUNDO.-PRECISAR** que el personal técnico que haya intervenido en la revisión y evaluación de la concesión minera, es responsable de los informes técnicos que sustentan su aprobación; dejándose constancia que los errores, omisiones o transgresiones técnicas del mismo que no haya sido posible advertir al momento de su revisión, serán de responsabilidad del especialista que elaboró los informes técnicos.



**ARTÍCULO TERCERO.-**La concesión minera es una medida administrativa que en todos los casos no origina ningún tipo de afectación directa a los derechos colectivos de los pueblos indígenas u originarios, no faculta el inicio de actividad de exploración o explotación de recursos minerales y no produce variación alguna en la situación jurídica de sus derechos colectivos.



**El presente título no confiere derecho a realizar actividades mineras de exploración o explotación;** el titular está obligado a obtener previamente la certificación ambiental contenida en la resolución expedida por la respectiva autoridad competente, sujetándose a lo dispuesto por la Ley N° 28611, Ley General del Ambiente, la Ley N° 27446, Ley del Sistema Nacional de Evaluación ambiental, y adicionalmente al Decreto Supremo N° 040-2014-EM y al Decreto Supremo N° 042-2017 -EM y a obtener la autorización de inicio de las actividades de exploración y explotación de conformidad con el Reglamento de Procedimientos Mineros, aprobado por Decreto Supremo N° 020-2020-EM.

**El título de concesión no autoriza por sí mismo a realizar las actividades mineras de exploración ni explotación,** sino que previamente el concesionario deberá:

- Contar con la certificación ambiental otorgada por la Dirección Regional de Energía y minas de San Martín.
- Gestionar la aprobación del ministerio de Cultura de las declaraciones, autorizaciones o certificados que son necesarios para el ejercicio de las actividades mineras.
- Obtener el permiso para la utilización de tierras mediante acuerdo previo con el propietario o titular del terreno superficial o predio, o la culminación del procedimiento de servidumbre administrativa, conforme a la reglamentación sobre la materia.



## Resolución Directoral Regional

Nº 131 -2025-GRSM/DREM

- d) Obtener la autorización de inicio de actividades de exploración y/o explotación, autorización y/o concesión de beneficio, según caso, por la Dirección General de Minería o del Gobierno Regional Correspondiente, entre otros.

**ARTÍCULO CUARTO.**-La concesión minera que se otorga no autoriza, ni habilita en ningún caso a realizar actividades mineras en áreas donde la legislación lo prohíbe, así no estén dichas áreas expresamente advertidas o consignadas en la presente resolución.

El titular de la concesión minera otorgada está obligado a respetar la integridad de los terrenos ocupados por monumentos arqueológicos o históricos, proyectos hidro energéticos e hidráulicos establecidos por normas nacionales, Red Vial Nacional, oleoductos, gasoductos, poliductos, cuarteles, puertos u obras de defensa nacional o Instituciones del Estado con fines de investigación científico - tecnológico que se encuentren dentro del área otorgada en concesión minera, de acuerdo a lo establecido en el Reglamento de Procedimientos Mineros, aprobado por Decreto Supremo N° 020-2020-EM.

La realización de las actividades mineras deberá tener presente las zonas de riesgo no mitigable a que se refiere la Quinta y Octava Disposición Complementaria Final de la Ley N° 30556.

El presente título no otorga el derecho de extracción de los materiales que acarrear y depositen las aguas en sus álveos o cauces de los ríos que se ubiquen dentro del área de la concesión minera, de conformidad a lo establecido por la Ley N° 28221 y demás normas pertinentes que la regulen.

**ARTÍCULO QUINTO.**-El titular de la concesión minera deberá obtener el permiso para la utilización de las tierras mediante el acuerdo previo con el propietario del terreno o la culminación del procedimiento de servidumbre, conforme a lo dispuesto en la Ley N° 26505, Ley de la Inversión Privada en el Desarrollo de las Actividades Económicas en las Tierras del Territorio Nacional y de las Comunidades Campesinas y Nativas, su modificatoria, la Ley N° 26570, y su Reglamento aprobado por Decreto Supremo N° 017-96-AG; no procediendo el establecimiento de servidumbre sobre tierras de uso agrícola o ganadero para el desarrollo de actividades mineras no metálicas.

**ARTÍCULO SEXTO.**-Las obligaciones, restricciones y advertencias consignadas en la presente resolución son de carácter enumerativo y no limitativo, sin perjuicio por tanto de las demás normas legales aplicables que regulan y condicionan las actividades mineras de exploración y explotación.

La trasgresión y/o incumplimiento de lo señalado en los artículos precedentes, da lugar a la aplicación de las sanciones y multas que correspondan por parte de las autoridades fiscalizadoras, sin perjuicio de las demás responsabilidades atribuibles a los infractores.

El titular de la concesión minera que se otorga, se encuentra sujeto a los derechos y obligaciones establecidos en el Texto Único Ordenado de la Ley General de Minería, aprobado por Decreto Supremo N° 014-92-EM, y sus Reglamentos.





## Resolución Directoral Regional

Nº 131 -2025-GRSM/DREM



**ARTÍCULO SÉPTIMO.**-Notifíquese, publíquese y consentida o ejecutoriada que sea la presente resolución, remítase copia certificada de la presente resolución al Instituto Geológico, Minero y Metalúrgico – INGEMMET a efecto que ingresen las coordenadas UTM de la presente concesión minera al Catastro Minero Nacional, y remítase los autos a la Dirección de Derecho de Vigencia.

**ARTÍCULO OCTAVO.-PUBLICAR** en la página web de la Dirección Regional de Energía y Minas San Martín ([www.dremsm.gob.pe](http://www.dremsm.gob.pe)) la presente resolución, a fin que se encuentre a disposición del público en general.

### REGÍSTRESE, PUBLÍQUESE Y COMUNÍQUESE



GOBIERNO REGIONAL SAN MARTÍN  
DIRECCIÓN REGIONAL DE ENERGÍA Y MINAS

Ing. JOSÉ ENRIQUE CELIS ESCUDERO  
DIRECTOR REGIONAL

#### TRANSCRITO A:

ELEUTERIO TERRONES GIL  
Jr. CORONEL BARDALEZ N° 471  
MOYOBAMBA  
MOYOBAMBA  
SAN MARTÍN

La notificación personal surte efecto el día que hubiere sido realizada, la notificación por correo electrónico, el día que conste haber sido recibida.

Contra lo resuelto por la Dirección Regional de Energía y Minas procede recurso de revisión dentro de los 15 días hábiles de notificado, el cual se presenta ante INGEMMET y es resuelto por el Consejo de Minería agotando la vía administrativa.

Contra la resolución que otorga el título de concesión minera, procede recurso de revisión dentro de los 15 días hábiles siguientes a la fecha de publicación de la relación de títulos otorgados, el cual se presenta ante INGEMMET y es resuelto por el Consejo de Minería agotando la vía administrativa.





# GOBIERNO REGIONAL SAN MARTÍN

## DIRECCIÓN REGIONAL DE ENERGÍA Y MINAS

Año de la recuperación y consolidación de la economía peruana

CODIGO : 720001224  
PETITORIO : MARIA NATIVIDAD

### INFORME N° 028-2025-GRSM/DREM-DPFME/JFEY

Señor:  
Ing. JOSE ENRIQUE CELIS ESCUDERO  
Director Regional de Energía y Minas

Dirección de Promoción y  
Fiscalización Minero Energética  
DREM-SM  
*ciento veinte y tres*  
LETRAS  
123  
NÚMEROS

ASUNTO : Informe técnico final

Se ha revisado el aspecto técnico de la solicitud de formulación del presente petitorio, informándose lo siguiente:

#### DATOS DEL PETITORIO:

FECHA DE FORMULACION : 04/06/2024 HORA : 15:16:00  
CLASIFICACION : No Metálica OF. FORMULACION : DREM-SM  
EXTENSION (Has) : 100.0000 N° DE CUADRICULAS : 01  
NOMBRE(s) DE LA(s)  
CARTA(s) NACIONAL(es) : RIOJA  
NUMERO DE LA(s) HOJA(s) : 13-I  
ZONA : 18 ESCALA : 1/100,000  
DEMARCAION :  
DISTRITO(s) : SORITOR / YORONGOS  
PROVINCIA(s) : MOYOBAMBA / RIOJA  
DEPARTAMENTO(s) : SAN MARTIN



SITUACION DEL PETITORIO  
CUADRICULAS SIN DERECHOS MINEROS PRIORITARIOS

#### OBSERVACIONES:

##### a) Derechos mineros prioritarios y posteriores

El petitorio en evaluación no presenta derechos mineros anteriores y posteriores.

##### b) Calificación PMA-PPM

El titular del presente petitorio en evaluación no tiene calificación de productor minero artesanal (PMA) ni de pequeño productor minero (PPM), cuya constancia es otorgada por la Dirección General de Formalización Minera del Ministerio de Energía y Minas.

##### c) Datos de la Carta Nacional





# GOBIERNO REGIONAL SAN MARTÍN

## DIRECCIÓN REGIONAL DE ENERGÍA Y MINAS

"Año de la recuperación y consolidación de la economía peruana"

Revisado el petitorio en la Carta Nacional de nombre: Rioja Hoja: 13-I, elaborado por el IGN (Datum WGS84):

Se observa:

- Rio
- Zona agrícola.

Dirección de Promoción y  
Fiscalización Minero Energética  
DREM-SM  
*ciento veintey cuatro*  
LETRAS  
*124*  
NÚMEROS

No se observa:

- Área urbana, ni expansión urbana.

### d) Superposición a áreas restringidas

El petitorio en evaluación se encuentra **PARCIALMENTE** sobre:

Bosque de Protección Alto Mayo, declarado con Resolución Suprema 0293-87 AG/DGFF.

Revisado el expediente AN000004 del Bosque de Protección Alto Mayo existente en el Acervo Documentario de la Dirección de Catastro Minero del INGEMMET, en ella se observa lo siguiente:

- Con fecha 13 de junio 2008 se publicó en el diario oficial El Peruano, la Resolución Jefatural N° 001-2008-INRENA, que aprueba el Plan Maestro del Bosque de Protección Alto Mayo; asimismo, se estableció los límites de la Zona de Amortiguamiento.
- Revisado el anexo de la publicación señalada, en ella se observa la memoria descriptiva de la Zona de Amortiguamiento delimitado de manera georeferenciada utilizando coordenadas UTM WGS 84 de la Zona 18 y descriptiva utilizando accidentes geográficos; por lo que, cumple con los requisitos a que se refiere el artículo 61° del Decreto Supremo N° 038-2001-AG.
- Mediante Informe N° 029-2009-INGEMMET-DC/UCA de fecha 24/03/2009, la Unidad de Catastro de Áreas Restringidas es de opinión, luego de evaluar la información remitida mediante Oficio N° 015-2009-SERNANP-DDE, que se mantenga en el Catastro de Áreas Restringidas el perímetro de la Zona de Amortiguamiento del Bosque de Protección Alto Mayo, que fue ingresado en base a la información enviado por INRENA mediante Oficio N° 474-2008-INRENA-IANP/DPANP, ya que no se advierten diferencias en la información proporcionada por dichos oficios; asimismo, reúnen los requisitos técnicos y documentales.
- Asimismo, son de opinión que se retire la Zona de Amortiguamiento, ingresada sobre la base de la información proporcionada mediante Oficio N° 750-2008-INRENA-IANP/DPANP.
- Mediante Memorando N° 257-2010-INGEMMET/DC de fecha 07/09/2010 la Dirección de Catastro del INGEMMET pone en conocimiento que se ha procedido a retirar el carácter referencial en el Catastro de Áreas Restringidas respecto el perímetro del Bosque de Protección Alto Mayo y de su Zona de Amortiguamiento.

Mediante Resolución Presidencial N° 069-2023-SERNANP, publicada en diario El Peruano el 26 de febrero de 2023, se actualizó el Plan Maestro del Bosque de Protección Alto Mayo para el periodo 2023-2027, así como la modificación de la zonificación y su Zona de Amortiguamiento.







# GOBIERNO REGIONAL SAN MARTÍN

## DIRECCIÓN REGIONAL DE ENERGÍA Y MINAS

Año de la recuperación y consolidación de la economía peruana

Por los señalados, en los párrafos anteriores, la superposición advertida del petitorio **MARIA NATIVIDAD**, código **720001224** a la Zona de Amortiguamiento del Bosque de Protección Alto Mayo es en forma **PARCIAL**.

Mediante Oficio N° 1114-2024-GRSM/DREM de fecha 02/08/2024, se oficia al SERNANP el Informe Técnico y Legal, para su opinión respecto a la compatibilidad del área del petitorio minero con la Zona de Amortiguamiento del Bosque de Protección Alto Mayo.

Con Oficio N° 000183-2024-SERNANP/BPAMY-SGD de fecha 13 de agosto de 2024, adjunto a la Opinión Técnica N° 297-2024-SERNANP-JBPAMY, la jefatura del Bosque de Protección Alto Mayo, concluyó:

- La solicitud de la propuesta de la actividad del petitorio minero no metálico MARIA NATIVIDAD de código 720001224, superpuesta parcialmente a la Zona de Amortiguamiento del Bosque de Protección Alto Mayo, correspondiente a un área de 5.32 has, es COMPATIBLE dado que no contraviene con la Categoría, Zonificación, Plan Maestro y Objetivos de Creación del Área Natural Protegida.

Asimismo, se encuentra superpuesta a la Gran Zona de Reserva Arqueológica, en forma **PARCIAL**, declarado con Decreto Supremo 022-2000-ED.

Revisado el expediente de Código ZA000415, existente en el Archivo documentario de la Dirección de Catastro del INGEMMET, se observa en ella lo siguiente:

- Mediante Decreto Supremo N° 022-2000-ED, publicado en el Diario Oficial EL Peruano con fecha 29/09/2000, se declara Gran Zona de Reserva Arqueológica al área geográfica comprendida por las provincias de Bongará, Utcubamba, Luya, Rodríguez de Mendoza y Chachapoyas en el departamento de Amazonas; Moyobamba, Huallaga, Tocache y Mariscal Cáceres, en el departamento de San Martín, así como Bolívar en el departamento de La Libertad.
- La Unidad de Catastro de Áreas Restringidas, mediante Informe N° 050-2007-INGEMMET-DC/UCA de fecha 26/11/2007, opinó por el ingreso de manera provisional el perímetro de la Gran Zona de Reserva Arqueológica al Catastro de Áreas Restringidas.
- Mediante Memorándum N° 118-2008-INGEMMET/DC de fecha 01/04/2008, la Dirección de Catastro pone en conocimiento el informe N° 004-2008-INGEMMET-DC/UCA de fecha 07/03/2008, en la cual solicitan el retiro del carácter provisional del Catastro de Áreas Restringidas, previa opinión de la Dirección de Concesiones Mineras.
- Por Memorándum N° 129-2008-INGEMMET/DCM de fecha 08/04/2008, la Dirección de Concesiones Mineras remite a la Dirección de Catastro el Informe N° 3318-2008-INGEMMET-DCM-UTN de fecha 08/04/2008, en la cual es de opinión que se mantenga el carácter provisional de la Gran Zona de Reserva Arqueológica en el Catastro de Áreas Restringidas del INGEMMET.

Por lo expuesto, la superposición advertida del petitorio **MARIA NATIVIDAD** de código **720001224** en forma **PARCIAL** al área de la Gran Zona de Reserva Arqueológica es en forma referencial.

Dirección de Promoción y  
Fiscalización Minero Energética  
DREM-SM

*ciento veinte y cinco*

LETRAS

125

NÚMEROS





## GOBIERNO REGIONAL SAN MARTÍN

### DIRECCIÓN REGIONAL DE ENERGÍA Y MINAS

Año de la recuperación y consolidación de la economía peruana

Mediante Oficio N° 1110-2024-GRSM/DREM de fecha 01/08/2024, se ofició a la Dirección Desconcentrada de Cultura de San Martín, con el Informe Técnico y Legal de su evaluación del presente derecho minero, para su opinión técnica respecto a los bienes integrantes inmuebles integrantes del Patrimonio Cultural de la Nación en el área de la Gran Zona de Reserva Arqueológica.

Con Oficio N° 001011-2024-DDC SMA/MC de fecha 14 de agosto de 2024, adjuntado al Informe N° 000081-2024-DDC SMA-JDC/MC, la Dirección Desconcentrada de Cultura de San Martín concluyó; que los componentes referidos a la consulta no se encuentran superpuestos, ni colindantes o próximo a algún sitio arqueológico registrado por el Ministerio de Cultura.

#### e) Información remitida por SERFOR

Mediante Oficio N° 1112-2024-GRSM/DREM de fecha 01/08/2024, se oficia al SERFOR el Informe Técnico y Legal, para su opinión respecto a la superposición de concesiones forestales y terrenos de aptitud forestal.

Con Oficio N° D000744-2024-MIDAGRI-SERFOR-DGIOFFS de fecha 12/08/2024, adjunto al Informe Técnico D000271-2024-MIDAGRI-SERFOR-DGIOFFS-DCZO, el SERFOR concluyó:

- No existe superposición de concesiones forestales con el derecho minero en consulta.
- La opinión emitida por el SERFOR, es previa a las actividades mineras, que radica en constituirse como alerta, respecto a los recursos forestales y de fauna silvestre existentes en el ámbito del petitorio minero con la finalidad de evitar la degradación de la diversidad ecológica.

#### f) Información del Sistema de Información Catastral – SICAR

Conforme lo dispuesto en el numeral 32.3 del artículo 32 del Reglamento de Procedimientos Mineros-Decreto Supremo N° 020-2022-EM, la información sobre la superposición a tierras rústicas de uso agrícola debe considerarse de la página Web del MINAGRI, mediante el Sistema de Información Catastral Rural-SICAR, que contiene los predios rurales o rústicos aplicados a actividades agrícolas y/o pecuarias que se encuentran catastrados a nivel nacional, independientemente de que sean de propiedad privada o que se traten de áreas del Estado en posesión o conducción de particulares.

En la imagen satelital se observa a la cuadrícula del petitorio minero superpuesto parcialmente a tres (03) predios rurales catastrados destinados a actividades agropecuarias: 830977, 132742 y 132743; y superpuesto totalmente a dos (02) predios rurales catastrados destinados a actividades agropecuarias: 132740 y 132741; y predios rurales no catastrados mayores a 1 ha, destinados a actividades agropecuarias, no están catastrados porque el Sector Agrícola hasta la actualidad no ha ingresado sus unidades catastrales al SICAR.

En consecuencia, no existe superposición total del 100% de predios agrícolas catastrados al área del petitorio minero.

#### g) Publicación de los avisos

Las coordenadas UTM del presente petitorio publicado en los diarios autorizados están correctamente identificados, por lo que su publicación es correcta.

- h) Coordenadas UTM referidas al sistema Geodésico Oficial WGS84 y sistema PSAD56 del petitorio minero.

Las coordenadas UTM en el Sistema WGS84 del presente petitorio se encuentran correctamente identificadas, siendo estas las siguientes:

COORDENADAS UTM WGS84 DEL PETITORIO		
VERTICE	NORTE	ESTE
1	9 313 000.00	262 000.00
2	9 312 000.00	262 000.00
3	9 312 000.00	261 000.00
4	9 313 000.00	261 000.00

Las coordenadas equivalentes del presente petitorio, en el Sistema PSAD56, de acuerdo a los señalado en el artículo 2° de la Ley N° 30428, son las siguientes:

COORDENADAS UTM PSAD56 DEL PETITORIO		
VERTICE	NORTE	ESTE
1	9 313 362.01	262 225.41
2	9 312 362.01	262 225.41
3	9 312 362.02	261 225.40
4	9 313 362.02	261 225.40

Remítase el expediente al Abogado de la Dirección de Promoción y Fiscalización Minero Energética, para su informe respectivo.

Moyobamba, 30 de junio de 2025

  
JESUS F. ELESCANO YUPANQUI  
DIRECCIÓN DE PROMOCIÓN Y FISCALIZACIÓN  
MINERO ENERGÉTICA-DREM-SM

Dirección de Promoción y  
Fiscalización Minero Energética  
DREM-SM  
*ciento veinte y siete*  
LETRAS  
*127*  
NÚMEROS



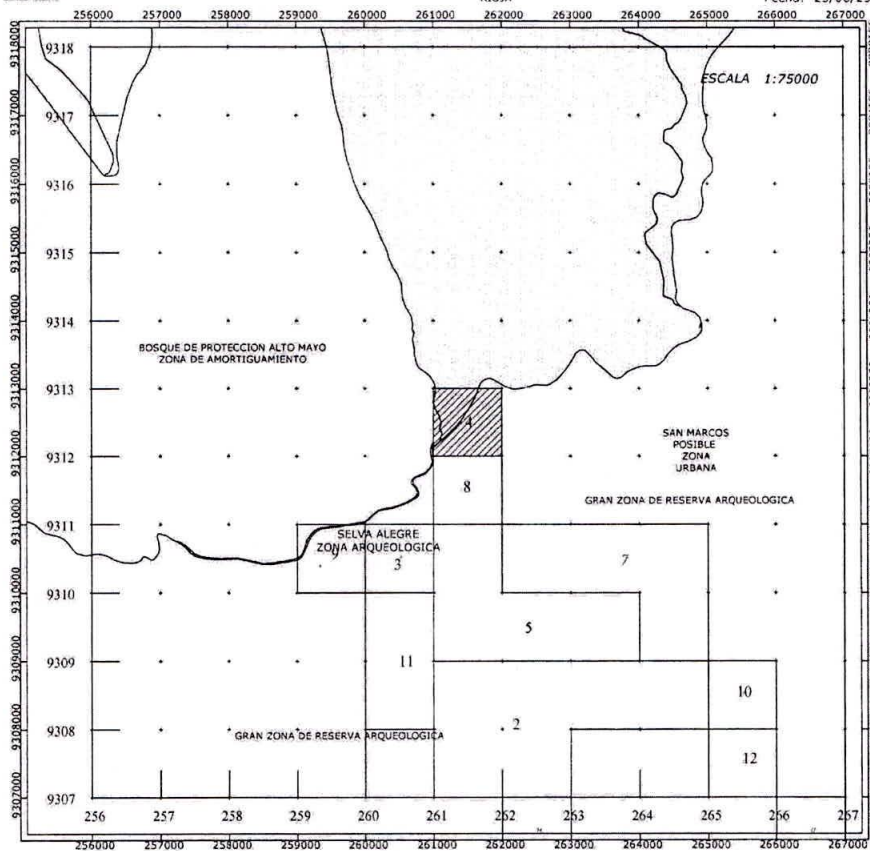

CÓDIGO : 720001224  
DERECHO MINERO : MARIA NATIVIDAD  
NÚMERO DE HECTÁREAS : 100.0000

DERECHOS ANTERIORES:  
No presenta derechos anteriores...

DERECHOS POSTERIORES  
No presenta derechos posteriores...

CATASTRO NO MINERO:  
Zonas urbanas: El DM evaluado no se encuentra superpuesto a un área urbana  
Zonas reservadas: GRAN ZONA DE RESERVA ARQUEOLOGICA - BOSQUE DE PROTECCION ALTO MAYO  
Cobertura temática serfor: El DM evaluado no se encuentra superpuesto a un área forestal  
Límites fronterizos (Fuente IGN): Distancia de la línea de frontera 241.590 (Km.)

LISTADO DE DERECHO MINEROS

#	NOMBRE	CÓDIGO	PADRON	TE	TP	PUBL	CATA	SUST
4	MARIA NATIVIDAD	720001224	-	PE	P	NP	NI	N
1	ALTO PERU 101	010044324	-	PE	T	NP	I	M
2	ALTO PERU 102	010044424	-	PE	T	NP	I	M
3	LLIMPI	720000817	-	PE	T	NP	I	N
5	OCHIQUE 1061	010110220	-	PE	Y	NP	NI	M
6	OCHIQUE 1003	010110020	-	PE	Y	NP	I	M
7	SORITOR NR 1001	010044923	-	PE	T	NP	I	M
8	SORITOR NR 1001	010044923A	-	PE	Y	NP	NI	M
9	SORITOR NR 1001	010044923B	-	PE	Y	NP	NI	M
10	SORITOR NR 1002-1	010045023	-	PE	T	NP	I	M
11	SORITOR NR 1002	010045023	-	PE	T	NP	I	M
12	SORITOR NR 1003	010045123	-	PE	T	NP	I	M
13	SORITOR NR 1003	010045123A	-	PE	Y	NP	NI	M
14	SORITOR NR 1003	010045123B	-	PE	Y	NP	NI	M

Director de Promoción y  
Fiscalización Minero Energética  
DREM-SM  
Cecilia Milla y Pardo  
128  
LETRAS  
NÚMEROS



CLÁUSULA DE SALVAGUARDA: La información sobre Áreas Restringidas a la Actividad Minera (Áreas Naturales, Zonas Urbanas y de Expansión Urbana, Zonas Arqueológicas, Proyectos Especiales, Reserva Turística y otras) que grafican en el plano catastral, tienen CARÁCTER REFERENCIAL, toda vez que su administración corresponde a otras entidades. Su actualización se efectúa de acuerdo a la información que dichas Entidades envían al INGENMET.



# Mapa de SICAR - PETITORIO MINERO MARIA NATIVIDAD

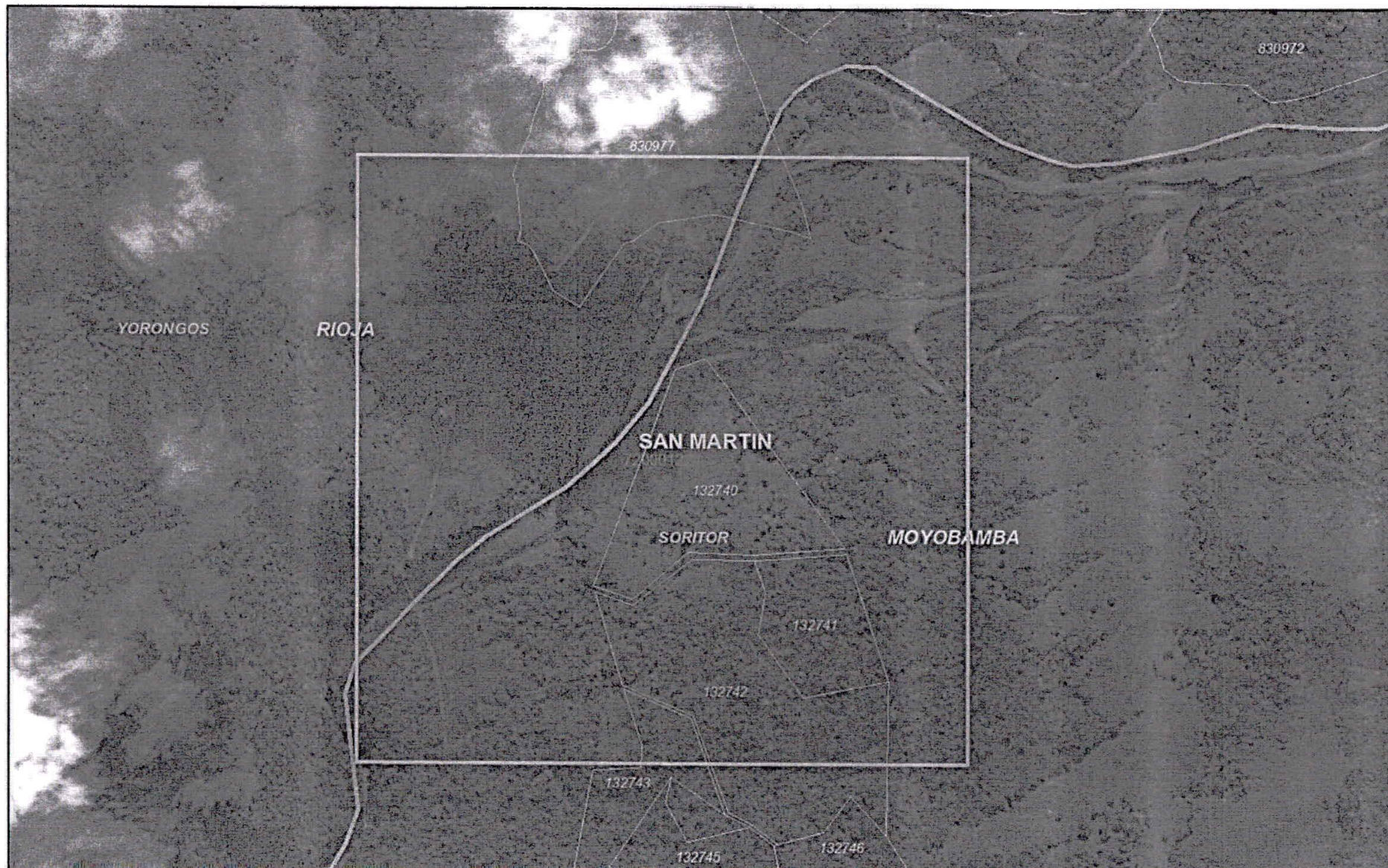

June 25, 2025

Comunidades Nativas	C	A-P	C-F	P-X	X-P
Comunidades Campesinas	P	A-F	C-X	F-A	X-F
Pedio Rural	F	A-X	P-A	F-C	Poblado
Nivel Semidetalle (1/25000)	X	C-A	P-C	F-X	Otras areas
A	A-C	C-D	P-E	F-G	Quemas de agua

Catastro Minero
Solicitud de Derecho Minero
Distritos
Provincias
Departamentos

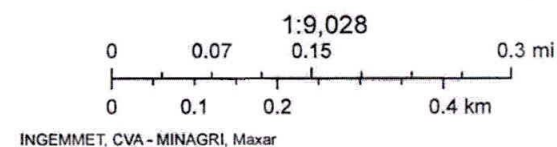

Dirección de Promoción y  
 Fiscalización Minero Energética  
 DREM-SM  
*cierto nuevo y nuevo*  
 LETRAS  
 129  
 NÚMEROS





# GOBIERNO REGIONAL SAN MARTÍN

## DIRECCIÓN REGIONAL DE ENERGÍA Y MINAS

*"Año de la recuperación y consolidación de la economía peruana"*

PETITORIO : MARIA NATIVIDAD  
CODIGO : 720001224

Moyobamba, 02 JUL. 2025

VISTO el Informe N° 028-2025-GRSM/DREM-DPFME/JFEY que antecede y estando de acuerdo con lo expresado, **SE REQUIERE** que la Dirección de Promoción y Fiscalización Minero Energética continúe la evaluación y emita su informe legal.



GOBIERNO REGIONAL SAN MARTÍN  
DIRECCIÓN REGIONAL DE ENERGÍA Y MINAS

Ing. JOSÉ ENRIQUE CELIS ESCUDERO  
DIRECTOR REGIONAL

Dirección de Promoción y  
Fiscalización Minero Energética  
DREM-SM  
ciento treinta  
LETRAS  
130  
NÚMEROS





REPORTE DE DERECHOS MINEROS x TITULARES (referencial)  
(REFERENCIAL - SUJETO A EVALUACION)

FECHA : 04/07/2025  
HORA : 12:14  
PAGINA: 1 de 1

Reporte : SGR026N1

TIPO DE TITULAR : NATURAL  
CODIGO DE TITULAR : 088956 RUC: 10008274512 DNI: 00827451  
NOMBRE DE TITULAR : ELEUTERIO TERRONES GIL  
CONYUGE  
FECHA DE CONSULTA : 04/07/2025

CONYUGE

VIGENTES

CODIGO	DERECHO MINERO	PROVINCIA	EST	SUS	FECHA FORMULAC	F.TRANSF (Adquirido)	FICHA/PAR ELECT	TIPO HECT	HECT EXP	CESIONARIO	% Part.	Has.EXP x PARTIC.	RESOL. sin CONSENTIR	Has DISP x PARTIC.
720001224	MARIA NATIVIDAD	MOYOBAMBA / RIOJA	R	N	04/08/2024			Formul.	100.0000		100.00	100.0000	-	100.0000

TOTAL DE HECTAREAS : 100.0000 100.00

CESIONADOS AL TITULAR (referencial)

CODIGO	DERECHO MINERO	PROVINCIA	SIT	EST	SUS	FECHA FORMUL.	FECHA INIC.COMP. CESION	FECHA INSC.REG.	FICHA/PAR. ELECT	TIPO HECT	HECT EXP	CEDENTE	% PART	HAS EXP X PART	HAS DISP X PART

TOTAL DE HECTAREAS : 0.0000 0.0000

TOTAL HECTAREAS(Vigentes y Cesionarios) : 100.0000

TOTAL HECTAREAS DISPONIBLES(Vigentes y Cesionarios) : 100.0000

TRANSFERIDOS POR EL TITULAR (referencial)

CODIGO	DERECHO MINERO	PROVINCIA	SIT	EST	SUS	FECHA FORMULAC	FECHA TRANSF.	FICHA /PARTIDA	TIPO HECT	HAS EXP	% PART	HAS EXP X PART	HAS DISP X PART

TOTAL DE HECTAREAS : 0.0000 0.0000

TOTAL DE HECTAREAS TRANSFERIDOS DESPUES DEL 04/07/2025

EXTINGUIDOS

CODIGO	NOMBRE	EST	SUS	FECHA EXTINCION	FECHA CONSENTIM	FECHA FORMULAC	TIPO HECT	HECT.EXP	CESIONARIO	% Part.	TOTAL Has

TOTAL DE HECTAREAS : 0.0000

Notas : \* No incluye Acumulaciones en Trámite.  
\* Se consideran Sociedades Legales Formadas a través de los Cambios Automáticos.  
\* Los Derechos Cesionados no consideran la fecha de vencimiento de la cesión.  
\* Se considera la última fecha de transferencia registrada.

\* (A) indicador de adquirido.  
\* TRANSFERENCIAS = D.M. transferidos por el titular (referencial).  
\* Resoluciones de título pendientes de consentimiento.





# GOBIERNO REGIONAL SAN MARTÍN

DIRECCIÓN REGIONAL DE ENERGÍA Y MINAS

## INFORME LEGAL N° 151-2025-GRSM/DREM/AEFA

AI : Ing. José Enrique Celis Escudero  
Director Regional de Energía y Minas

Del : Abg. Alejandro Eduardo Flores Alegre.  
Especialista Legal de la DREM-SM

ASUNTO : Aprobación de Título de Concesión Minera **MARIA NATIVIDAD** de  
código **72-00012-24**

REFERENCIA : Informe N° 028-2025-GR-SM/DREM-DPFME/JFEY

FECHA : Moyobamba, 15 de julio de 2025.

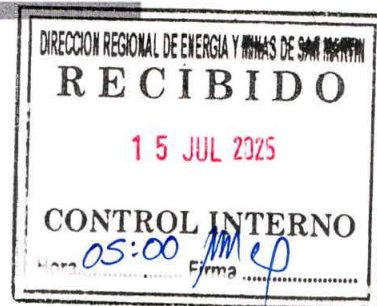

Me dirijo a Ud., en atención al documento de la referencia y documentación anexa, para informarle lo siguiente:

### 1. DATOS DEL PETITORIO

PETITORIO : MARIA NATIVIDAD  
CODIGO : 72-00012-24  
TITULAR : ELEUTERIO TERRONES GIL

#### UBICACIÓN:

Distrito : SORITOR / YORONGOS  
Provincia : MOYOBAMBA / RIOJA  
Departamento : SAN MARTIN

Fecha de formulación del petitorio : 04 DE JUNIO DE 2024

Extensión Superficial del área : 100 HECTÁREAS

Notificación de carteles para publicación: 26 DE MAYO DE 2025

#### Publicación de Avisos de Petitorio

Diario Oficial "El Peruano" : 06 DE JUNIO DE 2025

Diario Local "Hoy" : 05 DE JUNIO DE 2025

Presentación de Publicaciones : 11 DE JUNIO DE 2025

La opinión que se emita en el presente Informe es estrictamente sobre aspectos jurídicos y no técnicos, y en consecuencia está condicionada a lo que se analice y se concluya en los Informes Técnicos elaborados, los mismos que en virtud del principio de buena fe, se consideran correctamente elaborados y sujetos a los lineamientos y disposiciones establecidas conforme la materia que corresponda.





## GOBIERNO REGIONAL SAN MARTÍN

### DIRECCIÓN REGIONAL DE ENERGÍA Y MINAS

Asimismo, el análisis de las opiniones emitidas en el presente Informe se ampara en el principio de confianza que se desarrolla en la Administración Pública, el mismo que se precisa en el tercer párrafo del Fundamento 4.47 de la Casación N° 23-2016 de la Corte Suprema de Justicia de la República que señala: *"La necesidad de acudir al principio de confianza es más evidente cuando hablamos de organizaciones complejas, como son las instituciones públicas, en las cuales la persona tiene que interactuar con muchos otros funcionarios día a día. Por ende, si el funcionario público tuviera como exigencia permanente verificar que otro funcionario ubicado en un nivel jerárquicamente inferior o en un nivel horizontal al suyo cumple o no su función, no le quedaría lugar para cumplir sus propias labores. De ahí que se parte de una presunción: todo funcionario con el que se interactúa obra en cabal cumplimiento de sus funciones"*.

Revisado el procedimiento que contiene el expediente, las fechas de las publicaciones y de presentación de las mismas, se advierte que el peticionario ha cumplido con los plazos previstos en el artículo 122° del Texto Único Ordenado de la Ley General de Minería, aprobado por Decreto Supremo N° 014-92-EM, y no existe oposición en trámite.

Estando al informe de la Dirección de Promoción y Fiscalización Minero Energética, sobre el aspecto técnico del presente petitorio, se advierte que sus coordenadas UTM están enmarcadas dentro del sistema de cuadrículas y, además, no hay dentro de las cuadrículas derechos mineros prioritarios ni derechos mineros posteriores.



## **2.CALIFICACIÓN PMA - PPM**

El titular del presente petitorio en evaluación no tiene calificación de productor minero artesanal (PMA) ni de pequeño productor minero (PPM), cuya constancia es otorgada por la Dirección General de Formalización Minera del Ministerio de Energía y Minas.

## **3.PUBLICACIÓN DE LOS AVISOS**

Las coordenadas UTM del presente petitorio publicado en los diarios autorizados están correctamente identificados, por lo que su publicación es correcta.

## **4.CON RESPECTO A LA SUPERPOSICION A AREAS RESTRINGIDAS**

### **CON RESPECTO A LA CONSULTA AL SERNANP:**

El petitorio en evaluación se encuentra PARCIALMENTE sobre:

El Bosque de Protección Alto Mayo, declarado con Resolución Suprema 0293-87 AG/DGFF.

Con fecha 13 de junio 2008 se publicó en el diario oficial El Peruano, la Resolución Jefatural N° 001-2008-INRENA, que aprueba el Plan Maestro del Bosque de Protección Alto Mayo; asimismo, se estableció los límites de la Zona de Amortiguamiento.

Mediante Resolución Presidencial N° 069-2023-SERNANP, publicada en diario El Peruano el 26 de febrero de 2023, se actualizó el Plan Maestro del Bosque de Protección Alto Mayo para el periodo 2023-2027, así como la modificación de la zonificación y su





## GOBIERNO REGIONAL SAN MARTÍN

### DIRECCIÓN REGIONAL DE ENERGÍA Y MINAS

Zona de Amortiguamiento.

Por los señalados, en los párrafos anteriores, la superposición advertida del petitorio MARIA NATIVIDAD, código 72-00012-24 a la Zona de Amortiguamiento del Bosque de Protección Alto Mayo es en forma PARCIAL.

Mediante Oficio N° 1114-2024-GRSM/DREM de fecha 02/08/2024, se oficia al SERNANP el Informe Técnico y Legal, para su opinión respecto a la compatibilidad del área del petitorio minero con la Zona de Amortiguamiento del Bosque de Protección Alto Mayo.

Con Oficio N° 000183-2024-SERNANP-BPAMY-SGD de fecha 13 de agosto de 2024, adjunto a la Opinión Técnica N° 297-2024-SERNANP-JBPAMY, la jefatura del Bosque de Protección Alto Mayo, concluyó:

La solicitud de la propuesta de la actividad del petitorio minero no metálico MARIA NATIVIDAD de código 720001224, superpuesta parcialmente a la Zona de Amortiguamiento del Bosque de Protección Alto Mayo, correspondiente a un área de 6.32 has, es COMPATIBLE dado que no contraviene con la Categoría, Zonificación, Plan Maestro y Objetivos de Creación del Área Natural Protegida.



#### CON RESPECTO DE LA CONSULTA A LA DIRECCION DESCONCENTRADA DE CULTURA DE SAN MARTIN:

Asimismo, EL PETITORIO EN EVALUACIÓN SE ENCUENTRA SUPERPUESTO EN FORMA PARCIAL a la Gran Zona de Reserva Arqueológica declarado con Decreto Supremo 022-2000-ED.

Mediante Oficio N° 1110-2024-GRSM/DREM de fecha 01/08/2024, se ofició a la Dirección Desconcentrada de Cultura de San Martín, con el Informe Técnico y Legal de su evaluación del presente derecho minero, para su opinión técnica respecto a los bienes integrantes inmuebles integrantes del Patrimonio Cultural de la Nación en el área de la Gran Zona de Reserva Arqueológica.

Con Oficio N° 001011-2024-DDC SMA/MC de fecha 14 de agosto de 2024, adjuntado al Informe N° 000081-2024-DDC SMA-JDC/MC, la Dirección Desconcentrada de Cultura de San Martín concluyó; que los componentes referidos a la consulta no se encuentran superpuestos, ni colindantes o próximo a algún sitio arqueológico registrado por el Ministerio de Cultura.

#### CON RESPECTO A LA CONSULTA A SERFOR

Mediante Oficio N° 1112-2024-GRSM/DREM de fecha 01/08/2024, se oficia al SERFOR el Informe Técnico y Legal, para su opinión respecto a la superposición de concesiones forestales y terrenos de aptitud forestal.

Con Oficio N° D000744-2024-MIDAGRI-SERFOR-DGIOFFS de fecha 12/08/2024, adjunto al Informe Técnico D000271-2024-MIDAGRI-SERFOR-DGIOFFS-DCZO, el SERFOR concluyó:

-No existe superposición de concesiones forestales con el derecho minero en consulta.





## GOBIERNO REGIONAL SAN MARTÍN

### DIRECCIÓN REGIONAL DE ENERGÍA Y MINAS

La opinión emitida por el SERFOR, es previa a las actividades mineras, que radica en constituirse como alerta, respecto a los recursos forestales y de fauna silvestre existentes en el ámbito del petitorio minero con la finalidad de evitar la degradación de la diversidad ecológica.

#### **5.-CON RESPECTO A LA CONSULTA AL SICAR DEL PETITORIO NO METALICO**

El artículo 14 del Texto Único Ordenado de la Ley General de Minería, aprobado por Decreto Supremo N° 014-92-EM, establece que no podrán establecerse concesiones no metálicas en tierras rústicas de uso agrícola, sin considerar entre éstas a los pastos naturales.

Asimismo, el inciso 32.3 del artículo 32 del Reglamento de Procedimientos Mineros, aprobado por Decreto Supremo N° 020-2020-EM, dispone que para fines del artículo 14 de la Texto Único Ordenado de la Ley General de Minería, en el caso de petitorios de concesiones mineras por sustancias no metálicas, la información sobre la superposición a tierras rústicas de uso agrícola debe obtenerse del Sistema de Información Catastral Rural - SICAR. Si la superposición fuera parcial a dichas áreas se ordena el respeto, y si fuera total se procede a la cancelación de la(s) cuadrícula(s) correspondiente(s).



El Área Técnica de la Dirección de Promoción y Fiscalización Minero Energética, señala que reviso el Sistema de Información Catastral Rural-SICAR a través del visor del SICAR: MINAGRI V2.03 de la página web del MINAGRI, el cual contiene predios rurales o rústicos aplicados a actividades agrícolas que se encuentran catastrados a nivel nacional, y tras verificar la información del presente petitorio minero concluye lo siguiente:

En la imagen satelital se observa a la cuadrícula del petitorio minero superpuesto parcialmente a tres (03) predios rurales catastrados destinados a actividades agropecuarias: 830977, 132742 y 132743; y superpuesto totalmente a dos (02) predios rurales catastrados destinados a actividades agropecuarias: 132740 y 132741; y predios rurales no catastrados mayores a 1 ha, destinados a actividades agropecuarias, no están catastrados porque el Sector Agrícola hasta la actualidad no ha ingresado sus unidades catastrales al SICAR.

En consecuencia, no existe superposición total o al 100% de predios rústicos catastrados en el área del petitorio minero y de conformidad con lo establecido del artículo 35.2° del Reglamento de Procedimientos Mineros corresponde proseguir con el trámite respectivo.

#### **6.CON RESPECTO DE LA CONSULTA PREVIA**

El artículo 9° de la Ley del derecho a la consulta previa a los pueblos indígenas u originarios, reconocido en el Convenio 169 de la Organización Internacional del Trabajo (OIT) - Ley N° 29785<sup>1</sup>, señala que las entidades estatales deben identificar, bajo responsabilidad, las propuestas de medidas legislativas o administrativas que tienen una relación directa con los derechos colectivos de los pueblos indígenas u originarios, de

<sup>1</sup> Conforme a lo dispuesto por la tercera disposición complementaria final de la Ley N° 29785, Ley del derecho a la consulta previa a los pueblos indígenas u originarios, reconocido en el Convenio 169 de la Organización Internacional del Trabajo (OIT), publicada el 07/09/2011 y vigente a los 90 días de su publicación, el Decreto Supremo N° 023-2011-EM, se encuentra derogado.

<sup>2</sup> Art. 1 del Título Preliminar de la Ley Orgánica del Poder Ejecutivo, Ley N° 29158.- Principio de legalidad. Las Autoridades, funcionarios y servidores del Poder Ejecutivo están sometidos a la Constitución Política del Perú, a las leyes y a las demás normas del ordenamiento jurídico. Desarrollan sus funciones dentro de las facultades que les estén conferidas.





## GOBIERNO REGIONAL SAN MARTÍN

### DIRECCIÓN REGIONAL DE ENERGÍA Y MINAS

modo que, de concluirse que existiría una afectación directa a sus derechos colectivos, se proceda a una consulta previa respecto de tales medidas.

Conforme el artículo 2° de la Ley N° 29785, se consultan las medidas legislativas o administrativas, así como planes, programas y proyectos de desarrollo nacional y regional, que afecten directamente los derechos colectivos de los pueblos indígenas u originarios, sobre su existencia física, identidad cultural, calidad de vida o desarrollo.

El inciso 15.2 del artículo 15° del Convenio N° 169 de la OIT señala que “En caso de que pertenezcan al Estado la propiedad de los minerales o de los recursos del subsuelo, o tenga derechos sobre otros recursos existentes en las tierras, **los gobiernos deberán establecer o mantener procedimientos con miras a consultar a los pueblos interesados, a fin de determinar si los intereses de esos pueblos serían perjudicados, y en qué medida, antes de emprender o autorizar cualquier programa de prospección o explotación de los recursos existentes en sus tierras.** Los pueblos interesados deberán participar siempre que sea posible en los beneficios que reporten tales actividades, y percibir una indemnización equitativa por cualquier daño que puedan sufrir como resultado de esas actividades” (énfasis agregado).



El artículo 6° del Reglamento de la Ley N° 29785, aprobado por Decreto Supremo N° 001-2012-MC, establece que debe efectuarse consulta previa antes de aprobar la medida administrativa que **faculte el inicio de la actividad de exploración o explotación** de los recursos naturales en los ámbitos geográficos donde se ubican los pueblos indígenas u originarios que podrían ver afectados directamente sus derechos colectivos.

Siendo la Dirección Regional de Energía y Minas, la autoridad administrativa minera con competencia para otorgar el título de concesión minera, conforme a la atribución establecida en el inciso f) del artículo 59° de la Ley Orgánica de Gobiernos Regionales, aprobada por la Ley N° 27867 y asumiendo competencia el Gobierno Regional de San Martín corresponde informar si la concesión minera afecta algún derecho colectivo de pueblos indígenas y por tanto, si debe ser o no que tome decisión al respecto para el otorgamiento del título de concesión minera.

En el marco de las disposiciones señaladas, el otorgamiento de la concesión minera no afecta los derechos colectivos de los pueblos indígenas ni los de la población en general, porque:

- **No concesiona territorios** (predios, terrenos, tierras o cualquier denominación que se refiera a dicho bien), pues de conformidad con el artículo 9° del Texto Único Ordenado de la Ley General de Minería, aprobado por Decreto Supremo N° 014-92-EM, la concesión minera es un inmueble distinto y separado del predio donde se encuentra ubicada, correspondiendo al Estado garantizar el derecho de propiedad sobre la tierra, conforme lo establecen los artículos 70° y 88° de la Constitución Política del Perú.
- **La concesión minera únicamente reconoce “derechos” exclusivos a un particular sobre el yacimiento mineral**, el cual es de todos los peruanos mientras no sea extraído, conforme así lo establece el artículo 66° de la Constitución Política del Perú, al señalar que los recursos naturales pertenecen a la Nación, esto es a todos los peruanos; lo que concuerda con el artículo 4° de la Ley N° 26821, Ley Orgánica para el aprovechamiento sostenible de los recursos naturales, que señala que los recursos naturales mantenidos en su fuente son patrimonio de todos los peruanos, tratamiento



que también resulta concordante con el artículo 954° del Código Civil, el cual dispone que la propiedad del predio comprende al subsuelo y al sobresuelo, pero no los recursos naturales, los yacimientos y restos arqueológicos, ni otros bienes regidos por leyes especiales.

- **La concesión minera no autoriza la utilización del predio o terreno para la realización de actividades mineras**, conforme expresamente lo regula el artículo 7° de la Ley N° 26505, Ley de promoción de la inversión privada en el desarrollo de las actividades económicas en las tierras del territorio nacional y de las comunidades campesinas y nativas, que establece que la utilización de tierras para el ejercicio de actividades mineras o de hidrocarburos requiere acuerdo previo con el propietario o la culminación del procedimiento de servidumbre.
- **La concesión minera no autoriza la búsqueda ni la extracción de los minerales en predios o terrenos**, ya que el inicio de dichas actividades deben ser autorizadas mediante otras medidas administrativas sustentadas en estudios de impacto ambiental y permisos que se gestionan con posterioridad al otorgamiento de la concesión; conforme así lo señala entre otras, la Ley General del Ambiente, Ley N° 28611 y el inciso 12.2 del artículo 12° de la Ley del Sistema Nacional de Evaluación del Impacto Ambiental, Ley N° 27446.
- **La concesión minera no contiene información sobre proyectos mineros, ni aprueba proyectos de exploración ni de explotación**, ya que dichos proyectos son elaborados con posterioridad al otorgamiento de la concesión minera y son autorizados por el Ministerio de Energía y Minas y por los Gobiernos Regionales para el caso de pequeña minería y minería artesanal, en base a los estudios ambientales que aprueba, los cuales contienen información sobre los impactos ambientales (físicos, biológicos, sociales, económicos y culturales) como sobre el plan de manejo ambiental (medidas para prevenir, controlar y/o mitigar los impactos ambientales), los cuales determinan la viabilidad ambiental del proyecto, conforme lo señala el Decreto Supremo N° 020-2008-EM, Reglamento Ambiental para las Actividades de Exploración Minera, y el Decreto Supremo N° 040-2014-EM, Reglamento de Protección y Gestión Ambiental para las Actividades de Explotación, Beneficio, Labor General, Transporte y Almacenamiento Minero, sobre el medio ambiente.
- La concesión minera conforme al Texto Único Ordenado de la Ley General de Minería, aprobado por Decreto Supremo N° 014-92-EM, únicamente contiene datos de la cuadrícula en el Catastro Minero Nacional (coordenadas UTM, extensión, distrito, provincia y departamento) y datos de identificación del titular minero, sea persona natural (nombre, documento de identidad, estado civil y domicilio) o persona jurídica (denominación, datos de inscripción en los registros públicos así como los de su representante legal y domicilio), así como la mención a la serie de obligaciones legales que el titular minero debe cumplir, como: gestionar permisos y autorizaciones sectoriales y privadas previos a la realización de actividades mineras; respetar zonas arqueológicas, red vial nacional, áreas destinadas para la defensa nacional, entre otros; sujetarse a la normatividad sobre las tierras, el cuidado ambiental, etc. y las advertencias sobre la responsabilidad administrativa, civil o penal en caso transgreda dichas normas.



En tal sentido la medida administrativa de otorgamiento de una concesión minera no tiene relación directa con los derechos colectivos de los pueblos indígenas u originarios, no origina ningún tipo de afectación directa a sus derechos colectivos, no faculta el inicio de actividad de exploración o explotación de recursos minerales y no produce ninguna variación en la situación jurídica de dichos derechos colectivos, por lo que no procede





## GOBIERNO REGIONAL SAN MARTÍN

### DIRECCIÓN REGIONAL DE ENERGÍA Y MINAS

realizar consulta previa respecto de tal medida, en razón al tratamiento constitucional que tienen los recursos minerales en el Perú y por los alcances y efectos explicitados que tiene la medida de otorgamiento de concesión minera en el marco de la legislación peruana, lo que también ha sido expresado en el fundamento 41 de la Sentencia N° 05427-2009-PC/TC del Tribunal Constitucional al señalar: "... Ello resulta aún más claro desde que el propio Convenio ha especificado como un ámbito especial donde debe llevarse a cabo la consulta aquel donde los pueblos indígenas puedan verse afectados como consecuencia de proyectos de exploración o explotación de recursos naturales en sus tierras (...)", los cuales son elaborados después de otorgada la concesión minera.

Por lo expuesto, los suscritos somos de opinión que habiéndose vencido los plazos que establece el artículo 123° del Texto Único Ordenado de la Ley General de Minería, aprobado por Decreto Supremo No. 014-92-EM, y estando al Informe Técnico favorable, procede **otorgar el Título de Concesión Minera MARIA NATIVIDAD de código 72-00012-24 a favor de ELEUTERIO TERRONES GIL** donde se precise que la medida administrativa de otorgamiento de título de concesión minera, no tiene relación directa con los derechos colectivos de los pueblos indígenas u originarios, no origina ningún tipo de afectación directa a los derechos colectivos, no faculta el inicio de actividad de exploración o explotación de recursos minerales, y no produce variación alguna en la situación jurídica de sus derechos colectivos, por lo que no procede realizar consulta previa respecto de tal medida.

Es todo cuanto informo a Ud. Señor Director.

Atentamente,



  
Abg. Alejandro E. Flores Alegre  
ESPECIALISTA LEGAL  
CAL: 55403

**Moyobamba, 15 de julio de 2025.**

Visto, el Informe Legal favorable y el Proyecto de Resolución Directoral Regional que antecede; esta Dirección Regional autoriza **NOTIFICAR** al administrado la respectiva Resolución con visación de la Dirección de Promoción y Fiscalización Minero Energética.



GOBIERNO REGIONAL SAN MARTÍN  
DIRECCIÓN REGIONAL DE ENERGÍA Y MINAS

Ing. JOSÉ ENRIQUE CELIS ESCUDERO  
DIRECTOR REGIONAL